Ville Norge

AVISEN

9 de April 1940

Påskedag 9 de April 1944



E. Severud

MINNENUMMER

FORORD

"Lille Norge Avisen"s minnenummer ble trykt i to tusen eksemplarer den 9de April 1944, fire årsdagen for invasjonen i Norge, med en fullstendig opgave over personell i Flygevapenet som var meldt död, savnet eller omkommet i tiden 9de April 1940 - 9de April 1944.

De fotografier som var gjengitt i minnenummeret var de beste en kunne opdrive i Kanada og bestod hovedsakelig av passfotografier, tatt ved antagelsen i Flygevåpenets Trenings Leir. En del av det tapte personell har vi desværre ikke kunnet opdrive fotografier av, og minnenummeret lar derfor meget tilbake a önske med hensyn til fotografiske gjengivelser, fullstendighet og utstyr forövrig, men det er å håpe at det vil danne et brukbart grunnlag for utarbeidelse, efter krigen, av et mere komplett minnenummer hvori fulltallige og bedre fotografier kan bli benyttet.

I nærværende hefte er kun den del av minnenummeret gjengitt som inneholder navn og grad over tapt personell, med datoangivelse for ulykken, de fleste med fotografi av de forulykkete, ledsaget av en artikkel, skrevet for minnenummerets originalutgave. I tillegg hertil gjengis utdrag av "Lille Norge Avisen"s Juli og August numre 1944, med opgave over tapt personell i tiden 9de April 1944 - 1ste August 1944, samt en fullstendig liste over det personell i Flygevåpenet som er tildelt dekorasjoner og utmerkelser i tidsrummet 9de April 1940 - 1ste August 1944.

Toronto, Kanada den 1ste August 1944.

Redaktören.

UTDRAG AV
"LILLE NORGE AVISEN"s
MINNENUMMER
9DE APRIL 1944.

PERSONELL I FLYGEVAAPENET

MELDT OMKOMMET, DÖD ELLER SAVNET

I TIDEN

9DE APRIL 1940 - 9DE APRIL 1944.



LT. ARVE AAS
SVN.29.6.42.U.K.



LT.JOHN LÖKEN
SVN.12.12.41.U.K.



KPT.STEIN SEM
SVN.12.1.43.UK.



FEN.E.ERICKSEN
OMK.29.9.41.U.K.



SOLD.TRON HARSVIK
OMK.20.5.41.KAN.



SOLD.KAARE MOE
OMK.27.7.41.KAN.



LT.JOHN NORDMO
OMK.4.4.42.U.K.



LT.H.LEIFSETH
OMK.21.7.42.U.K.



KV.M.J.VEIERSTAD
OMK.14.8.42.U.S.



KV.M.F.G.WHIST
SVN.26.4.42.U.K.



KV.M.K.MYRAN
SVN.5.11.42.U.K.



FEN.A.SUNDT-JACOBSEN
OMK.29.7.43.U.K.



KV.M.N.B.RASMUSSEN
OMK.25.10.42.U.K.



LT.FINN KJOS
OMK.20.5.41.KAN.



KPT. F. L. VOGT
OMK.26.9.42.TRANS



FEN.E.C.VON KROG
OMK.17.9.42.U.K.



SERSJ.S.NYGAARD
SVN.30.7.42.U.K.



SERSJ.K.R.ODFJELL
OMK 26.7.43.U.K.



KV.M.C.B.AAGAARD
OMK.29.7.43.U.K.



SERSJ.G.K.H.KOREN
SVN.16.4.43.U.K.

FRA ILLUSJON TIL REALITET.

AV OLE REISTAD.



Den 9. april 1940 vil i mennesketens historie bli registrert som en mörk dag og såfremt det skulde være mulig at der nogensinde opstår et anstendig Tyskland, vil det sikkert være en av de dager i nasjonens store synderegister som tyskerne har all grunn til helst å ville trekke et glemselens slör over.

Det som tyskerne som nasjon den 9. april 1940 foretok seg, å penbarte i förste rekke det utrolige at noen av de egenskaper vi forakter mest hos menneskene, det laveste, vemmeligste og usleste var rendyrket, satt i system av tyskerne for dessto grun digere å kunne ramme et av sine mange intetanende ofre, Norge

Men for Norge behöver ikke 9. april bare å bli en gremmelsens og sorgens dag tiltross for at da knustes mange av våre skjönneste forhåpninger og drömmer og avdekket mange ting som tydelig viste desverre så altfor klart at vi ikke opfyllte alle de forpliktelser som en våken og ansvarsbevisst nasjon må klare, skal den kunne vente å bestå

Men selv om den 9. april brakte den störste ulykke over Norges land, så er også denne 9 april födselsdagen for det nye Norge, som trofast mot det beste i nasjonen viste sine sig naler, uansett motstanderens knusende overmakt, smiger, fristelser og lokketoner, tok kampen op og gav seg aldri, selv ikke da man efter forbitret motstand blev kastet ut av landet Tvertimot i alle disse fire forferdelige krigsårene har kampen stadig fått et mere skjerpet preg, hvor nasjonens beste egenskaper igjen er kommet i höisetet og i den anstendige del av verdens bevisthet med sin hjemme-og utefront skapt et Norge, mere respektert og beundret enn nogensinde tidligere i vår historie. Og det viktigste av alt sveiset oss sammen til en slik trofast, offervillig, enig og modig nasjon som vi desverre aldri opnådde å bli i fredens dager

Derfor, har den norske nasjon tatt tilstrekkelig lærdom av hvad som skjedde opptil 9 april både i krig og i fred og like trofast följer den linje som staket ut i disse fire krigs årene, da vil den 9. april bli en stor merkedag for vårt folk.

Vi har da snudd den fra å bli en tilsynelatende bitter ulykkesdag for Norge til å bli den dag som nasjonen kanskje med störst berettiget tilfredshet og stolthet kan se tilbake på som det nye Norges grunnleggelsesdag.



FEN.CONRAD MOHR
OMK.22.2.43.KAN.



LT.P.G.MOLLESTAD
OMK.20.1.43.U.K.



LT.A.HAGERUP
OMK.22.6.43.U.K.



LT.K.LÖCHEN
OMK.18.7.43.U.K.



KORP.P.RASMUSSEN
OMK.26.3.41.KAN.



KPT.M.HAMRE
OMK.25.10.43.U.K.



LT.TRYGVE ÖVERLI
OMK.23.5.43.U.K.



KV.M.O.BATALDEN
SVN.30.7.41.U.K.



SERSJ.R.SÖRENSEN
SVN.2.10.42.U.K.



KV.M.A.TAARNESVIK
OMK.4.11.42.U.K.



KV.M.S.LILJEDAHL
OMK.17.9.42.U.K



FEN.A.WYLLER
SVN.23.2.44.U.K.



SERSJ.U.WORMDAL
OMK.16.3.42.U.K.



FEN.T.NALKI
OMK.24.1.42.KAN.



KPT.O.B.STENE
OMK.18.7.43.U.K.



KPT.C.F.JEAN-HANSEN
OMK.29.8.43.U.K.



LT.H.SOGNNES
OMK.22.6.43.U.K.



KPT.E.ENGNES
SVN.4.4.43.U.K.



LT.B.INDSETH
SVN.17.1.43.U.K.



LT.R.TRADIN
OMK.30.5.43.U.K.

Den norske virksomhet som kanskje fremfor noen annen allerede idag vil se saken fra denne synsvinkel er det Norske Flygevåpen.

Om morgenen den 9. april 1940 da verdens mektigste, det tyske Flygevåpen, gikk til angrep på Norge, stod den norske ungdom der omtrent tomhendt og forsvarslös, bare med det forsömte flygevåpnet som helt manglet tidsmessig materiel.

SOLD.E.JÖRGENSEN
OMK.21.2.41.KAN.





KV.M.L.V.BJERCKE
OMK.12.10.43.U.K.

Men ungdommen sviktet ikke, den tok op den ulike og håplöse kamp straks det smalt, og da tilslutt signalet for ilden ophörer ved felttogets slutt löd der nordpå, da kongen og regjeringen gikk ut av landet, var Flygevåpnet fremdeles isving. Ja endog under reorganisering og på vei opover igjen tiltross for tyskernes gjentagne forsikringer om at det norske flyge - våpnen var ophört å eksistere.

Da flygerne stillet for siste gang på norsk grunn langt der nord, og lovte hverandre at kampen skulde förer videre både utenfor og innenfor landets grenser, koste hvad det koste vilde, da kan man vel trygt si at en vanskeligere og mere håplös opgave kunde neppe gis.

Men nu slapp endelig landets ungdom til for alvor og et av de störste eventyr krigen har skapt blev resultatet.

Med det nu så verdensberömte "Little Norway" i Canada som neste mötested og utkleknings-anstalt, varte det ikke lenge förenn tyskerne igjen fikk föling med de norske flygerne.
I juli 1941 gikk det förste tyske fly siden kampene i Norge ned for norske kuler, den norske ungdom var igjen kommet på vingene og opererte med England som basis mot tyskerne i de okuperte land på den andre side av kanalkysten, samtidig som norske sjöflygere forlengst fra Island hadde overtatt endel av den viktigste jobb å sikre de allierte tilförselslinjer over Nordatlanteren.

Ingen vanskeligheter har formådd å stanse den norske ungdom i det videre arbeide med å bygge et effektivt Flygevåpen.

Fra alle verdens kanter kom de, ofte jorden rundt gikk reisen efterat de vel var undslup-pet Gestapos klör i vårt ulykkelige hjemland, for i "Little Norway" å få den start som kunde gi sjangsen til å slå tilbake.



FEN. J. KJELSTRUP
OMK. 12. 10. 43. U. K.



SERSJ. O. STENLI
OMK. 30. 4. 42. TRANS.



SERSJ. H. ODMAN
OMK. 15. 7. 43. U. K



FEN. L. HULTHIN
OMK. 22. 10. 43. U. K



SERSJ. E. SEM-OI. SEN
SVN. 29. 11. 42. U. K.

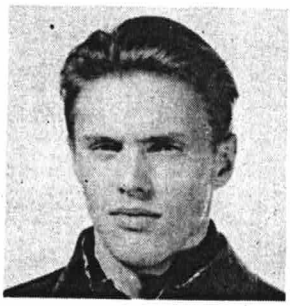

KV. M. L. RUSTAD
OMK. 12. 10. 43. U. K.



FEN. N. ECKHOFF
OMK. 3. 10. 43. U. K.



SOLD. O. APENES
DÖD 6. 4. 43. KAN.



V/S. O. TREIDER
SVN. 9. 2. 44. U. K.



SOLD. G. LARSEN
DÖD 9. 6. 43. U. K.



SERSJ. K. WINTHER
OMK. 17. 10. 42. U. K.



SIVIL O. K. STRÖM
DÖD 1. 8. 42. KAN.



SERSJ. E. R. MALM
SVN. 24. 7. 42. U. K.



SERSJ. T. SKJESETH
SVN. 30. 7 42. U. K



SERSJ. H. A. HORG
SVN. 9. 9. 43. U. K.



KV. M. S. W. D. HAUGE
SVN. 5. 11. 42. U. K.



FEN. T. ANUNDSKAAS
SVN. 21. 1. 44. U. K.



SOLD. N. SELMER
OMK. 9. 1. 43. KAN.



SERSJ. L. SCHARNING
OMK. 30. 1. 44. U. K.



SERSJ. K. TJØNNELAND
OMK. 20. 5. 42. KAN.

Og tydeligere og mere markert har vel kanskje aldri vår norske ungdom fått anledning til å bevise sin dyktighet, sitt pågangsmot og den hengivenhet den nærer for frihet, sandhet og retferdighet.

La oss bare summere noen av de mange uttalelser som er falt fra verdens störste eksperter på luftkrigens område i disse fire år om vår ungdoms innsats i De Alliertes Luftstridskrefter.

Scott Molden, den berömte Wing-Commander uttalte efter Diepperaidet da to norske jagersquadrons skjöt ned 16 fiendlige fly, - "In my opinion they carried out one of the finest jobs in the raid and there is no better fighting group anywhere in Southern England".

Englands kanskje mest berömte nattjagerspesialist, den fremragende Wing-Commander Cunningham, telegraferte engang de norske jagerflygere hadde gjort en av sine störste varp,- " I should like to have Norwegian pilots in my squadron." Og han fikk det, adskillige norske besetninger bemanner nu hans Mosquitos.

Air Vice-Marshal Saunders i Fighter Command innberetter sist höst om de norske jagerflygere,- "They are among the finest men I have the honor to have under my command."

Og fra selveste Air Ministry kom sist 17. mai gjennem sjefen, Sir Archibald Sinclair,- "En norsk jagersquadron har vært den beste jagersquadron i Fighter Command i United Kingdom siden mars måned."

Men klimaks blev nådd da resultatene for året 1943 skulde summeres op og gav det utrolig fine resultat at innen Royal Air Force, verdens fremste flygevåpen, ledet en norsk jagersquadron overlegent med 18 flere nedskutte tyske fly enn den neste squadron, en engelsk.

Og så kommer kanskje det mest opsiktsvekkende - at som nr. 3 kommer den annen norske jagersquadron bare 5 fly bak den engelske som er nr. 2.

Intet beviser tydeligere hvad der bor i norsk ungdom, og hvor alvorlig den har tatt sin del av opgaven i Norges frigjörelseskamp. Når så hertil kommer våre squadrons i Coastal Command, som forlengst har fört sine operasjoner til Norges kyst og gitt vår kystbefolkning håndgripelige beviser på at dens ungdom igjen er på vingene og plukker ned tyske fly, mens takknemlige öyne derinn fra den barske skjærgård fölger det noe uvante syn. Eller rökter sine mindre opsiktsvekkende, men like viktige jobb i konvoytjenesten eller ubåtsweep, så forstår man hvilket vingefang ungdommen nu har fått.

Eller ta bare det norske det puftpersonell som deltar i Royal Air Force Bomber Command som flygere, radiotelegrafister, navigatörer, skyttere og bombere. Vårt regnskap med tyskerne



SERSJ. E. SAND
OMK. 22. 5. 43. U. K.



FEN. JAN BUGGE
OMK. 9. 2. 44. U. K.



SERSJ. AAREBROT
OMK. 17. 6. 42. U. K.



SERSJ. R. SVENDSEN
OMK. 12. 10. 43. U. K.



SERSJ. F. CLEVE
SVN. 2. 10. 42. U. K.



FEN. J. S. JENSEN
OMK. 12. 10. 43. U. K.



SERSJ. A. HELLAN
SVN. 27. 9. 43. U. K.



SERSJ. O. TANDBERG
SVN. 30. 7. 42. U. K.



SERSJ. B. L. GILJE
SVN. 13. 4. 43. U. K.



KV. M. A. BORGEN
OMK. 12. 10. 43. U. K.



LT. N. ROMNES
SVN. OKT. 43. U. K.



SERSJ. A. PAULSEN
SVN. 5. 6. 43. U. K.



SERSJ. Y. HENRIKSEN
OMK16. 10. 42. U. K.



SERSJ. W. WROLDSEN
OMK. 3. 10. 43. U. K.



SOLD. K. BERGENE
SVN. 5. 11. 42. U. K.



SOLD. M. OLSEN
OMK. 4. 7. 43. KAN.



SERSJ. B. BARGE
OMK. 13. 5. 43. U. K.



SERSJ. S. OMRE
OMK. 22. 7. 42. KAN.



SERSJ. A. BJERCKE
OMK. 29. 7. 43. U. K.



SERSJ. E. BLOMGREN
OMK. 12. 10. 43. U. K.

for deres bombing i Norge har disse karene forlengst gjort grundig op, og går friskt videre med å bombe Tyskland, slik at det knugende grep der idag omslutter vårt land snarest mulig skal lösne og taket endelig glippe.

Og rundt omkring ellers i R.A.F. deltar en rekke norske flygere som enkeltpersoner og har hevdet seg på en så ypperlig måte at en rekke nu förer kommandoen over engelske flyavdelinger. At ungdommen fra "Little Norway" her allerede har arbeidet seg op til squadronleadere, ja, endog wingcommandere viser at også andre nasjoner rolig legger sine flygeavdelingers skjebne i våre unge flygeres hender.

Glemmes må heller ikke den ungdom som har skapt norsk historie i Transport Command ved å ferge fly fra produksjonslandene til de mest fjerntliggende steder på kloden og ellers sörget for transportflygninger på nærsagt alle linjer. Fra Labrador og Grönland til Arabia og India, langs Syd-Amerika og Afrikas kyster svinger idag ungguttene våre seg med den störste selvfölgelighet og dyktighet, og bare en beklagelse fra höyeste hold - nemlig at det er så altfor få av de norske flygere i Transport Command. "Det skulde ha vært dobbelt så mange, 10 ganger, 20-30 ganger så mange av dem", ja, kort sagt Transport Command kan aldri få nok av slikt fremragende personell, löd det.

Men la oss frem-for alt ikke glemme bakkepersonellet, som en av Englands tekniske eksperter under en inspeksjon av en norsk jagersquadron ga följende attest: I have never seen a squadron with such wellkept planes, one was in a state of perfection you could not even reach in a factory".

Det forklarer helt det faktum at våre jagersquadrons har ferre flygeulykker enn de andre squadrons og höyest procent hvad tjenestedyktige fly angår. Det viser et samarbeide og hengivelse for opgavene som må fylle oss alle med stolthet.

Dette er dommen og resultatene av den ungdoms arbeide i de fire år siden den stod så å si på bar bakke med tomme hender og en öyensynlig håplös opgave foran seg.

Har noen noensinde fört Norges navn höier op enn disse unge flygerne våre, har noen noensinde skapt dypere respekt for vårt land og vårt folk enn disse unggutter?

Men la oss heller ikke, når vi på fireårsdagen for krigens utbrudd i Norge, opsummerer de strålende resultater og eventyrlige fremgang for vårt Flygevåpen, glemme hvad det har kostet oss, ikke penger og materielle verdier, men i verdifulle unge nordmenns liv - Unggutter av de mest lovende og de mest verdifulle vårt land har fostret, har fått sin livsbane avkuttet, har lagt alt det beste i seg og hele sin lovende fremtid på fedrelandets alter og ofret det



SERSJ. P. SCHÖNBERG
SVN. 7. 6. 42. U. K.



LT. U. TANDBERG
OMK. 26. 11. 42. U. K.



SERSJ. S. LARSEN
SVN. 5. 4. 43. U. K.



FEN. G. ÖIEN
SVN. 17. 12. 43. U. K.



V/S. J. LÖFSGAARD
OMK. 2. 10. 42. U. K.



SERSJ. E. BERG-OLSEN
SVN. 13. 4. 43. U. K.



KPT. J. HERTZBERG
SVN. 2. 1. 42. U. K.



SOLD. T. LILLETVEDT
OMK. 25. 1. 43. KAN.



SOLD. M. EKNES
DÖD 17. 9. 43. U. K.



FEN. J. VON-TANGEN
OMK. 31. 10. 43. U. K.



SERSJ. F. EITZEN
SVN. 2. 5. 43. U. K.



SERSJ. V. M. PLATHE
OMK. 11. 12. 43. U. K.



V/S. E. SAMUELSEN
OMK. 25. 1. 43. U. K.



SERSJ. O. BACKER
OMK. 25. 1. 43. KAN.

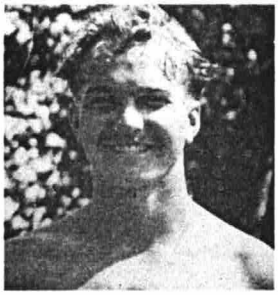

SERSJ. P. C. RING
OMK. 20. 1. 42. KAN.



LT. F. SWENSON
OMK. 22. 6. 43. KAN.



KV. M. A. PAULSEN
OMK. 8. 8. 43. U. K.



FEN. E. PALM
OMK. 28. 11. 43. ISLAND



FEN. G. WILHELMSEN
SVN. 17. 12. 43. U. K.



SERSJ. E. ANDREASSEN
OMK. 12. 10. 43. U. K.

höyeste og dyreste noen ungdom kan gi - sitt liv for vårt lands frihet.

Og vi som står igjen må alltid vite at det blev gitt i tillid til at vi vilde forstå dette dyrebare offer, og forstå den ökede forpliktelse enhver av oss overtar når en av våre unge faller bort. Fortså at det er ikke en forpliktelse som kan kjöpes i taler, æresbevisninger eller minnehöytidelighetenes optog og vellyd, men kun i gjerning.

"Også vi når det blir krevet" heter det så vakkert i vår nasjonalsang, men det var nettop det som var den store feil med oss i de årene för krigen kom. Vi kunde teksten godt, vi kunde synge og feire våre gamle helter, men lot egoismen råde, hadde glemt det viktigste - å fölge og efterleve det vi sang. Aldri hadde vel verden med tydeligere ildskrift tegnet varslet om dette krav til oss, enhver av oss, enn nettop i årene för krigsutbruddet, men det blev desverre for det meste bare med sangen inntil 9. april 1940.

Siden da har vi igjen lært hvad som betyr mest i livet; gjennem ulykke og nöd kastet egoismen overbord. Resultatet har ikke uteblitt med de livsverdier som vår ungdom nu har satt i höysetet og daglig ofrer og kjemper for. Vi må bare forstå at denne beredvillige innsats aldri kan betales i krigskors, medaljer og alverdens dekorasjoner; men erlegges i den eneste gangbare og fullverdige mynt som bare kan skaffes ved enhver av oss, når vi gjör vår opgave helt ut der vi er satt - uten tanke på annet enn å skape en lykkelig fremtid for vårt land og menneskeheten.

Husker på at svigt i ens arbeide, lunken egoisme og likeglad innstilling og opförsel er en direkte hån og fornærmelse mot de som alt har gitt sitt liv. Husker på at den daglige samvittighetsfulle og djerve innsats er den eneste verdige belönning og dekorasjon vi kan gi våre avdöde helter i Flygevåpnet. Og den eneste belönning som også teller og duer overfor våre tilsvarende helter på sjö og land, og ikke minst overfor de som förte, og förer den forbitrede kamp på hjemmefronten, som frivillig tok Gestapos pinsler og rolig mötte eksekusjonspelotonen, i bevistheten om at vi som står tilbake alltid vil gjöre vårt beste inntil målet er nådd. En tillid og et krav som er så absolutt forpliktende at det ikke er å komme forbi for noen av oss.

Vil det være mulig for noen av oss å svikte disse guttene som idag ser tilbake på oss fra disse sidene uten å föle oss som noen uslinger for resten av levetiden? Det skal koste å være nordmann idag, og allerminst må noen tro at han på noen billig måte skal slippe fra sin tjeneste i Flygevåpnet.



LT. TYCHO MOE
N. 27. 2. 43. U. K.



FEN. J. E. RISER
OMK. 18. 3. 41. KAN.



FEN C. V HANNO
SVN. 30. 7. 41. U. K.



KPT. B. H. NESS
SVN. 17. 1. 43. U. K.



LT. P. A. THOREN
SVN. 8. 10. 43. U. K.



LT. T. BERGAN
OMK. 1. 10. 42. KAN.



LT. S. WESSEL
OMK. 10. 12. 42. ISLAND



FEN. R. H. OLSEN
OMK. 19. 2. 44. U. K.



SERSJ. G. P. OWREN
SVN. 29. 11. 42. U. K.



FEN. K. LINDAAS
SVN. 22. 11. 43. U. K.



FEN. S. STAKLAND
SVN. 17. 12. 43. U. K.



SERSJ. J. M. HALS
OMK. 23. 4. 43. U. K.



SERSJ. S. G. JENSEN
OMK. 19. 8. 42. U. K



FEN. B. STENSTAD
OMK. 4. 1. 44. U. K.



SERSJ. B. FJERVOLL
SVN. 22. 9. 43. U. K.



LT. G. HÖVERSTAD
OMK. 3. 12. 43. U. K.



SERSJ. O. SMEDSAAS
SVN. 27. 2. 43. U. K.



KV. M. J. FINNE
OMK. 22. 6. 43. U. K.



KV. M. H. MALMÖE
OMK. 12. 10. 43. U. K.



SERSJ. S. HAANES
OMK. 5. 4. 43. U. K.

Kun det beste er bra nok i det storverk som vår ungdoms offervilje og dyktighet har tömret sammen.

"Det Norske Flygevåpen er en illusjon" blev der offentlig påstått i Norge i god tid för krigen bröt ut. Påstanden blev til evidens bevist da krigen kom; men ungdommen tok saken i sin egen hånd og krigsresultatene idag taler sitt eget tydelige sprog som viser at noe mere effektivt enn de norske squadrons som idag svinger seg i det alvorligste opgjör verden har sett; finnes der neppe på luftkrigens område.

Ett tydeligere og mere slående eksempel på norsk ungdoms verdi og handlekraft kan man ikke önske seg.

Fra å være en illusjon til å bli en realitet skapte ungdommen det norske Flygevåpen i den mörkeste og vanskeligste tid verden og vårt land har oplevet.

Slik vil det kunde gå på alle felter i fremtiden såfremt ungdommen får slippe til i Norge, og vi opfyller den uskrevne kontrakt vi har med våre faldne .

Da vil den 9. april få en god klang overalt hvor nordmenn ferdes.

Bemerkning!

Da det har vist seg umulig å opdrive fotografier av en del av flygevåpnets personell som er död, omkommet eller savnet, både fra F.T.L. og personell som kun har været på oversjöiske stasjoner unner krigen, gjengir vi nedenfor navn og grad med datoangivelse for ulykken. (Idet avisen går i trykken har vi nettop mottatt meldingen om ydeligere 12 mann som er savnet i U.K.. Tiden tillater ikke at vi gjengir deres fotografier, men vi har innkludert navn og dato nedenfor.)

Red.

Ltn. O.A. Moe
Svn. 20.3.44. U.K.

Sersj. H. Thue
Svn. 20.3.44. U.K.

Kv.m. Jean Berntsen
Svn. 20.3.44. U.K.

Sersj. P.E. Blytt
Svn. 20.3.44. U.K.

Kv.m. K. Kleppe
Svn. 20.3.44. U.K.

Kv.m. A. Nödland
Svn. 20.3.44. U.K.

Forts.

Sold. Agnar H. Anker
Svn. 30.7.41. U.K.

Kv.m. Staale H. Pedersen
Svn. 26.4.42. U.K.

Ltn. Per Aas
Omk. 4.4.43. U.K.

Sold. Peter A.H. Ravik
Död. Dato ukjent. U.K.

Sersj. Karl G. Silsand
Omk. 27.8.42. U.K.

Kv.m. Torgeir Hansen
Svn. 5.11.42. U.K.

Sold. B. Mortensen
Svn. 5.11.42. U.K.

Sersj. Reidar K. Watne
Omk. 10.2.43. U.K.

Fen. T.B.B. Schildsöe
Omk. 23.5 43. U.K.

Ltn. Hans O. Holdö
Omk. 28.8.43. U.K.

Ltn. F. Fearnley
Svn. 25.2.44. U.K.

Kv.m. Ragnar Helsing
Svn. 5.3.44. U.K.

Fen. Harald Kruse
Omk. 21.2.41. Kan.

Fen. K. Christensen
Omk. 18.4.41. Kan.

Kv.m. O. Fröystad
Svn. 20.3.44. U.K.

Kv.m. H.W. Karlsen
Svn. 20.3.44. U.K.

Kv.m. Aasmund Jacobsen
Svn. 20.3.44. U.K.

Kpt. Hans A. Bugge
Svn. 26.4.42. U.K.

Fen. Per S. Endresen
Omk. 21.4.42. U.K.

Kv.m. Arne Hansen
Svn. Dato ukjent. U.K.

Ltn. Eiliv S. Strömme
Svn. 11.10.42. U.K.

Fen. Angell T. Gjertsen
Omk. 4.11.42. U.K.

Sold. Alf O. Johansen
Svn. 5.11.42. U.K.

Sersj. Johan N. Eyde
Omk. 30.1.43. U.K.

Sersj. Haakon Myhre
Omk. 27.2.43. U.K.

Kpt. H. Offerdal
Omk. 8.8.43. U.K.

Fen. B.K. Benjaminsen
Svn. 23.2.44. U.K.

Fen. E.M. Traaseth
Svn. 5.3.44. U.K.

V/S Rudolf Höiland
Svn. 8.3.44. U.K.

Ltn. Kåre Kjos
Omk. 18.3.41. Kan.

Fen. H.P. Schwencke
Omk. 26.4.41. Kan.

Kv.m. H.S. Larsen
Svn. 20.3.44. U.K.

Kv.m. Alf Johansen
Svn. 20.3.44. U.K.

Sersj. P. Aasebö
Omk. 26.3.44. U.K.

Sold. Bjarne Nilsen
Omk. 26.4.41. Kan.

Sersj. H. Björnstad
Omk. 5.7.41. Kan.

Sold. O.M. Georgsen
Död. 6.1.43. Kan.

Sersj. S. Kristoffersen
Omk. 30.4.42. Trans.

Egil Bergby
Omk. 26.9.42. Trans.

Ltn. John Schou
Omk. 19.3.41. U.K.

Kv.m. Brænne
Omk. 1.5.41. U.K.

Sold. R. Herland
Omk. 26.8.41. U.K.

W.O.A.G. B. Riise
Omk. 23.3.42. U.K.

Kv.m. K. Sivertsen
Omk. 17.9.42. U.K.

Kpt. Lt. B. Tingulstad
Svn. 5.11.42. U.K.

Kv.m. F.S. Aanonsen
Svn. 5.11.42. U.K.

Harald Wilhelmsen
Svn. 4.4.43. U.K.

Sersj. A. Osnes
Svn. 22.9.43. U.K.

Kv.m. O. Stenstvedt
Omk. 12.10.43. U.K.

Kv.m. Sverre Haug
Omk. 25.10.43. U.K.

Korp. Aage Nygaard
Omk. 20.5.41. Kan.

Sold. J.A. Andersen
Omk. 5.7.41. Kan.

Fen. A.H. Quistgaard
Omk. 30.4.42. Trans.

Fen. Ola N. Berg.
Omk. 26.9.42. Trans.

Fen. Johan D.S. Ravn
Omk. Mai 1940. U.K.

Fenrik Oscar
Omk. 1.5.41. U.K.

Kv.m. Dösen
Omk. 1.5.41. U.K.

Sersj. E. Julin Olsen
Omk. 13.8.41. U.K.

Ltn. K. Jacobsen
Svn. 19.6.42. U.K.

Kv.m. T.M. Osland
Omk. 4.11.42. U.K.

Kv.m. S. Pedersen
Svn. 5.11.42. U.K.

Ltn. O. Wenger
Svn. 4.4.43. U.K.

Kv.m. J.E. Heide
Svn. 28.8.43. U.K.

Kv.m. R. Knutzen
Omk. 12.10.43. U.K.

Ltn. A. Braathen
Svn. Okt. 43. U.K.

UTDRAG AV

"LILLE NORGE AVISEN"s

JULI NUMMER

1944.

PERSONELL I FLYGEVAAPENET

MELDT OMKOMMET, DÖD ELLER SAVNET

I TIDEN

9DE APRIL 1940 - 15DE JULI 1944.

PERSONELL I FLYGEVAAPENET MELDT OMKOMMET, SAVNET ELLER DÖD EFTER UTGIVELSEN AV "LILLE NORGE AVISEN"s MINNENUMMER 9 APRIL 1944:



MAJOR LEIF LUNDSTEN
SAVNET 13 6 44



KPT.1849 FINN JOHNSEN
SAVNET 1944



FEN.1871 THV.HETLAND
OMK.14-3-44



SERSJ.1447 M.MUNSTER
SVN.5-6-44



FEN.742 J.FUGLESANG
SKUTT I TYSKLAND 1944



SERSJ.ROLF KARSMANN
SVN.30-3-44



SERSJ.1959 H.EVENSEN
SVN.5-6-44



SERSJ.K.A.KNAGENHJELM
OMK.12-4-44



FLS.PER KORSNES
OMK.1944



FEN.JOHAN L.VON TANGEN
DÖD 1-5-44



FEN.JENS BULL ARENTZ
OMK.1944



SERSJ.1960 K.B.MAGNUS
SVN.5-6-44



SERSJ.1745 K.PEDERSE
SVN.5-6-44



V/SERSJ.H.ESPELID
SKUTT I TYSKLAND 1944



LT.494 K.BACHE
SVN.7-5-44



LT.1205 F.V.JESPERSEN
SVN.5-6-44



FEN.K.B.ANTHONSEN
SVN 10-6-44

KAPTEIN 5506 RAGNAR STRANDENES ·····DÖD 23-5-44. (FOTOGRAFI FINNES IKKE I KANADA)

UTDRAG AV
"LILLE NORGE AVISEN"s
AUGUST NUMMER
1944.

PERSONELL I FLYGEVAAPENET

MELDT OMKOMMET, DÖD ELLER SAVNET

I TIDEN

15DE JULI 1944 - 1STE AUGUST 1944.

FÖLGENDE PERSONELL ER MELDT SAVNET, DOED ELLER OMKOMMET I SISTE MAANED:



FEN. 2029 P. CONRADI HANSEN
SVN. 16-6-44



FEN. 1613 N. M. RIUNG
SVN. 4-7-44



SERSJ. 2148 E. B. OLUFSEN
DÖD 27-6-44



LT. 1195 PER HATTREM
SVN. 30-6-44



FEN. 1926 J. HELLAND
SVN. 5-7-44



LT. 740 KJELL SANDVIG
SVN. 15-6-44



LT. 846 J. M. JACOBSEN
SVN. 16-6-44

LT. 40 ODD G. JONASSEN.....OMK. 22-6-44

KPT. 5882 L. T. HEYERDAHL - LARSEN.....OMK. 20-6-44

FLS. 2 1478 JOAKIM A. W. EILERTSEN.....OMK. 25-6-44

(FOTOGRAFIER FINNES IKKE I KANADA).

DEKORASJONER OG UTMERKELSER TILDELT PERSONELL I FLYGEVAAPENET

Major	1152 H. Mæhre.....	Distinguished Flying Cross	3/9-42.
Major	1018 Wilhelm Mohr.....	Distinguished Flying Cross	3/9-42.
Kaptein	1154 K. Birksted.....	Distinguished Flying Cross	3/9-42.
Major	1150 Odd Bull.....	Mentioned in a Despatch for Distinguished Service	11/6-42.
Soldat	2138 Johannes W. Löken.....	Krigsmedaljen	27/10-42.
Soldat	2179 Finn Borchgrevink.....	Krigsmedaljen	27/10-42.
Kaptein	M3 Hans A. Bugge.....	Krigskorset Post Mortem	27/11-42.
Kaptein	1151 Jens S. Hertzberg.....	Krigskorset Post Mortem	27/11-42.
Major	O. Bull	St. Olafsmedaljen	11/2-43.
Kapt.	S. Sem	St. Olafsmedaljen	11/2-43.
Ltn.	H. Leifseth	St. Olafsmedaljen	11/2-43.
Fen.	Helmer Grundt-Spang	St. Olafsmedaljen	13/4-43.
Fen.	Marius Eriksen	St. Olafsmedaljen	13/4-43.
Kapt.	Thorstein Diesen	Krigsmedaljen	13/4-43.
Kapt.Lt.	Carl J. Stansberg	Krigsmedaljen	13/4-43.
Ltn.	Håkon Olav Rustad	Krigsmedaljen	13/4-43.
Ltn.	Stein Abildsöe	Krigsmedaljen	13/4-43.
Fen.	Rolf Larum	Krigsmedaljen	13/4-43.
Fen.	Per Devold	Krigsmedaljen	13/4-43.
Fen.	John Buer	Krigsmedaljen	13/4-43.
Fen.	Kåre Skabo	Krigsmedaljen	13/4-43.
Fen.	John Christiansen	Krigsmedaljen	13/4-43.
Fen.	Trygve Schieldsöe	Krigsmedaljen	13/4-43.
Fen.	Rolf M. Gabrielsen	Krigsmedaljen	13/4-43.
Fen.	Bredo Thurmann-Nielsen	Krigsmedaljen	13/4-43.
Fen.	Hans Olai Holdö	Krigsmedaljen	13/4-43.
Fen.	Thorbjörn Gunnerud	Krigsmedaljen	13/4-43.

DEKORASJONER OG UTMERKELSER TILDELT PERSONELL I FLYGEVAAPENET

FORTSETTELSE.

Fen.	Alf Sundt-Jacobsen	Krigsmedaljen	13/4-1943.
Fen.	Tamalf Camillo Halvorsen	Krigsmedaljen	13/4-1943.
Fen.	Hans Engebrigtsen	Krigsmedaljen	13/4-1943.
Kvm.	Haarek Harr-Hansen	Krigsmedaljen	13/4-1943.
Kvm.	Oluf Hilmar	Krigsmedaljen	13/4-1943.
Kvm.	Olaf Årsether	Krigsmedaljen	13/4-1943.
Kvm.	Alf Nicolai Thomassen	Krigsmedaljen	13/4-1943.
Kvm.	Johan Hansen-Just	Krigsmedaljen	13/4-1943.
Kapt.lt.	Håkon Offerdal	Krigsmedaljen	13/4-1943.
Kapt.lt.	Birger Grinde	Krigsmedaljen	13/4-1943.
Fen.	Aage Schaaning	Krigsmedaljen	13/4-1943.
Major	Kai Birksted	Krigsmedaljen	13/4-1943.
Kapt.	Rolf Berg	Krigsmedaljen	13/4-1943.
Kapt.	Leif Lundsten	Krigsmedaljen	13/4-1943.
Kapt.	Tarald Weisteen	Krigsmedaljen	13/4-1943.
Ltn.	Martin Gran	Krigsmedaljen	13/4-1943.
Ltn.	Svein Heglund	Krigsmedaljen	13/4-1943.
Fen.	Johannes Finn Geiner	Krigsmedaljen	13/4-1943.
Fen.	Kristian Nyeröd	Krigsmedaljen	13/4-1943.
Fen.	Helge Sognnæs	Krigsmedaljen	13/4-1943.
Fen.	Nils Jörstad	Krigsmedaljen	13/4-1943.
Major	Finn Thorsager	Krigsmedaljen	13/4-1943.
Kapt.	Werner Christie	Krigsmedaljen	13/4-1943.
Ltn.	Egil Ulstein	Krigsmedaljen	13/4-1943.
Major	Helge O. Mehre	Krigsmedaljen	13/4-1943.
Major	Wilhelm Mohr	Krigsmedaljen	13/4-1943.
Major	Arne Ansteen	Krigsmedaljen	13/4-1943.

DEKORASJONER OG UTMERKELSER TILDELT PERSONELL I FLYGEVAAPENET

FORTSETTELSE.

Kapt.	Gunnar Piltingsrud	Krigsmedaljen	13/4-1943.
Kapt.	Olav Ullestad	Krigsmedaljen	13/4-1943.
Kapt.	Reidar From	Krigsmedaljen	13/4-1943.
Ltn.	Anton Chr. Hagrup	Krigsmedaljen	13/4-1943.
Ltn.	Erik Håbjörn	Krigsmedaljen	13/4-1943.
Ltn.	Morten Ree	Krigsmedaljen	13/4-1943.
Ltn.	Odd Christiansen	Krigsmedaljen	13/4-1943.
Ltn.	Arnt A. Hvinden	Krigsmedaljen	13/4-1943.
Fen.	Fredrik Fearnley	Krigsmedaljen	13/4-1943.
Fen.	Finn Fridtjof Heiberg	Krigsmedaljen	13/4-1943.
Fen.	Ottar Malm	Krigsmedaljen	13/4-1943.
Ltn.	H. Kj. Vikholt	Krigsmedaljen	21/5-1943.
Major	Helge Mæhre	Den Amerikanske D.F.C.	17/7-1943.
Ltn.	Erik Westly	Den Amerikanske D.F.C.	17/7-1943.
Kapt.	Thorvald Johnsen	Den Amerikanske Air Medal	17/7-1943.
Ltn.	Marius Eriksen	Den Amerikanske Silver Star	17/7-1943.
Fls.2244	Öistein F. Vollebekk	Krigsmedaljen & St. Olafsmedaljen	1/7-1943.
Kapt.	G. Hale	D. F. C.	14/8-1943.
Ltn.	H. Vikholt	D. F. C.	14/8-1943.
Ltn.	K. Stenvik	D. F. C.	14/8-1943.
Ltn.	E. Sandberg	D. F. C.	14/8-1943.
Sersj.	P. E. Ilsaas	Krigsmedaljen	30/8-1943
Kapt.	Werner Christie	D. F. C.	6/10-1943.
Kapt.	F. Thorsager	D. F. C.	6/10-1943.
Kapt.	S. Heglund	D. F. C.	6/10-1943.
Ltn.	O. Djönne	D. F. C.	6/10-1943.
Fen.	Marius Eriksen	Krigskorset	8/10-1943.

DEKORASJONER OG UTMERKELSER TILDELT PERSONELL I FLYGEVAAPENET

FORTSETTELSE.

Ltn.	H. K. Vikholt	D. F. C.	15/11-1943.
Fen.	Reidar Håve	St. Olafsmedaljen med Ekegren	3/11-1943.
Kapt.	Finn Thorsager	St. Olafsmedaljen med Ekegren	3/11-1943.
Ltn.	Lorntz Kaspar Solberg	Krigsmedaljen	29/10-1943.

På F. T. L.'s Dags Ordre nr. 587 23/10-1943 oplyses följende:

"Det meddeles videre at 170 RNAF personell er blitt tildelt Britiske og Norske dekorasjoner. 20 nordmenn har mottatt D. F. C., 2 Pathfinder Badges, og 5 höie Amerikanske utmerkelser. Det Norske krigskors er tildelt 1 Norsk flyger, likeledes St. Olavs Medalje, 24 har mottatt den Norske Krigsmedalje og 2 har fått Krigsmedalje med Stjerne."

Kapt,lt,	Håkon H. M. Jörgensen	Distinguished Service Cross	29/12-1943.
Major	John Magne Sten	Distinguished Flying Cross	2/12-1943.
Major	Arne Austeen	St. Olavsmedaljen m/Ekegren	29/11-1943.
Fen.	Carl Fredrik Krafft	Krigsmedaljen	19/11-1943.
Fen.	Fridtjof Giörts	Distinguished Flying Cross	2/12-1943.
Fen.	Per Hysing-Dahl	D. F. C.	17/2-1944.
Kapt.	Martin Hamre	O. B. E.	18/2-1944.
Kapt.	Reidar Biong	O. B. E.	18/2-1944.
Major	Arne Austeen	O. B. E.	18/2-1944.
Fen.	Kåre M. Herfjord	Krigsmedaljen	14/1-1944
Fen.	Kåre Dagfinn Bolstad	Krigsmedaljen	14/1-1944.
Fen.	Finn Ö. Bakke	Krigsmedaljen	14/1-1944.
Fen.	Eidvind M. Hauge	Krigsmedaljen	14/1-1944.
Fen.	Per Hysing-Dahl	Krigsmedaljen	14/1-1944.
Fen.	Fridtjof S. Giörtz	Krigsmedaljen	14/1-1944.
Fen.	Anton T. Wang	Krigsmedaljen	14/1-1944.
Fen.	Edward E. Riiber-Mohn	Krigsmedaljen	14/1-1944.

DEKORASJONER OG UTMERKELSER TILDELT PERSONELL I FLYGEVAAPENET

FORTSETTELSE.

Fen.	Jan Magnus Walde	Krigsmedaljen	14/1-1944.
Sergt.	Johan Ludvig Erland	Krigsmedaljen	14/1-1944.
Ltn.	G. Höverstad	Krigsmedaljen	14/1-1944.
V/sgt.	A. Storm	Krigsmedaljen	14/1-1944.
Fen.	Fridtjof S. Giörtz	Krigskorset m/Sverd	11/3-1944.
Major	Johan K. Christie	St.Olavsmedaljen m/Ekegren	11/3-1944.
Ltn.	Eirik Sandberg	St.Olavsmedaljen m/Ekegren	11/3-1944.
Ltn.	Fredrik S. Fearnley	St.Olavsmedaljen m/Ekegren	11/3-1944.
Ltn.	Olai Grönmark	Krigsmedaljen	16/3-1944.
Ltn.	Helge Anonsen	Krigsmedaljen	16/3-1944.
Ltn.	Conrad Helgesen	Krigsmedaljen	16/3-1944.
Kvm.	Erling Q. Hansen	Krigsmedaljen	16/3-1944.
Kvm.	Rolf Sörensen	Krigsmedaljen	16/3-1944.
Fen.	T. Larsen	Krigsmedaljen	3/3-1944.
Fen.	Sigmund J. H. Sandvik	Krigsmedaljen	3/3-1944.
V/sgt.	Wilhelm Iversen	Krigsmedaljen	3/3-1944.
Kapt.	Dag Torgeir Krohn	Krigsmedaljen	3/3-1944.
Kapt.lt.	Knut Skavhaug	Krigsmedaljen	3/3-1944.
Ltn.	Håkon Wenger	Krigsmedaljen	3/3-1944.
Ltn.	Trygve Woxen	Krigsmedaljen	3/3-1944.
Kapt.lt.	Nils K. Jörstad	Distinguished Flying Cross	5/4-1944.
Fen.	Reidar Håve Olsen	St.Olavsmedaljen m/Ekegren	30/11-1943.
Fen.	869 Remo R. Thorkildsen	Krigsmedaljen	24/3-1944.
Ltn.	1235 K. Garstad	Krigsmedaljen	14/4-1944.
Ltn.	O. Reed-Olsen	Krigskorset m/sverd Distinguished Service Cross	3/3-1944 2/4-1944.
Kapt.	1063 R. From	Distinguished Flying Cross	3/3-1944.
Kapt.	824 T. Johnsen	Distinguished Flying Cross	3/3-1944.
Fen.	870 H. Jensen	Distinguished Flying Cross	3/3-1944.

DEKORASJONER OG UTMERKELSER TILDELT PERSONELL I FLYGEVAAPENET

FORTSETTELSE.

Major	1013 J. Christie	Distinguished Flying Cross	2/4-1944.
Fen.	869 R.R. Thorkildsen	Distinguished Flying Medal	7/4-1944.
Kapt.Ltn.	1086 E. Haabjörn	St.OlavsMedaljen m/Ekegren	26/2-1944.
Kapt.	1031 G. Halle	St.OlavsMedaljen m/Ekegren	22/2-1944.
Kapt.	1113 J. M. Stene	St.OlavsMedaljen m/Ekegren	6/4-1944.
Kapt.	7488 T. F. Diesen	St.OlavsMedaljen m/Ekegren	6/4-1944.
Kapt.	1063 R. From	St.OlavsMedaljen m/Ekegren	6/4-1944.
Lt.	373 Per Bergsland	Krigsmedaljen	28/4-1944.
Kv.m.lkl	7172 Lars Faaberg	Krigsmedaljen	28/4-1944.
Kv.m.	216 Henry Bjaanes	Krigsmedaljen	28/4-1944.
Kv.m.	589 Arne Schröder	Krigsmedaljen	28/4-1944.
Kapt.	374 Björn Björnstad	1 Stjerne til Krigsmedaljen	28/4-1944.
Lt.	1107 Jens E. Müller	Krigsmedaljen	28/4-1944.
Fen.	1615 Reidar Dövle Moe	Krigsmedaljen	28/4-1944.
Kv.m.lkl.	1601 Harald N. Stien	Krigsmedaljen	28/4-1944.
Kv.m.lkl.	441 Esben Aakjær	Krigsmedaljen	28/4-1944.
Lt.	272 Kaare Stenwig	St. OlavsMedaljen m/Ekegren	20/5-1944.
Lt.	40 Odd G. Jonassen	Krigsmedaljen	19/5-1944.
Lt.	1779 Ragnar Dogger	Krigsmedaljen	19/5-1944.
Lt.	740 Kjell Sandvig	Krigsmedaljen	19/5-1944.
Fen.	1462 Carl Jacob Stousland	Krigsmedaljen	19/5-1944.
Fen.	741 Odd Knut Roald	Krigsmedaljen	19/5-1944.
Fen.	1822 Per Axel Thulin	Krigsmedaljen	19/5-1944.
Fen.	1732 Gregers W. Gram	Krigsmedaljen	19/5-1944.
Fen.	1669 Johan Garben	Krigsmedaljen	19/5-1944.
Fen.	1455 Kjell Tvedt	Krigsmedaljen	19/5-1944.
Fen.	1422 Carl Thorleif Johnsen	Distinguished Flying Cross	Mai-1944.
Lt.	12 Nils Steen	Order of the British Empire	1944.

DEKORASJONER OG UTMERKELSER TILDELT PERSONELL I FLYGEVAAPENET

FORTSETTELSE.

Lt.	1586 John Strandrud	Order of the British Empire	1944
Kapt.	5539 Leif Lövestad	St. OlavsMedaljen m/Ekegren	24/5-1944.

Alt militært personell i flygevåpenet ble i 1942 tildelt Kongens 70års Medalje.

Royal Norwegian Air Force
TRAINING CENTRE
PRINTING DEPT.
TORONTO, ONT. CANADA.